

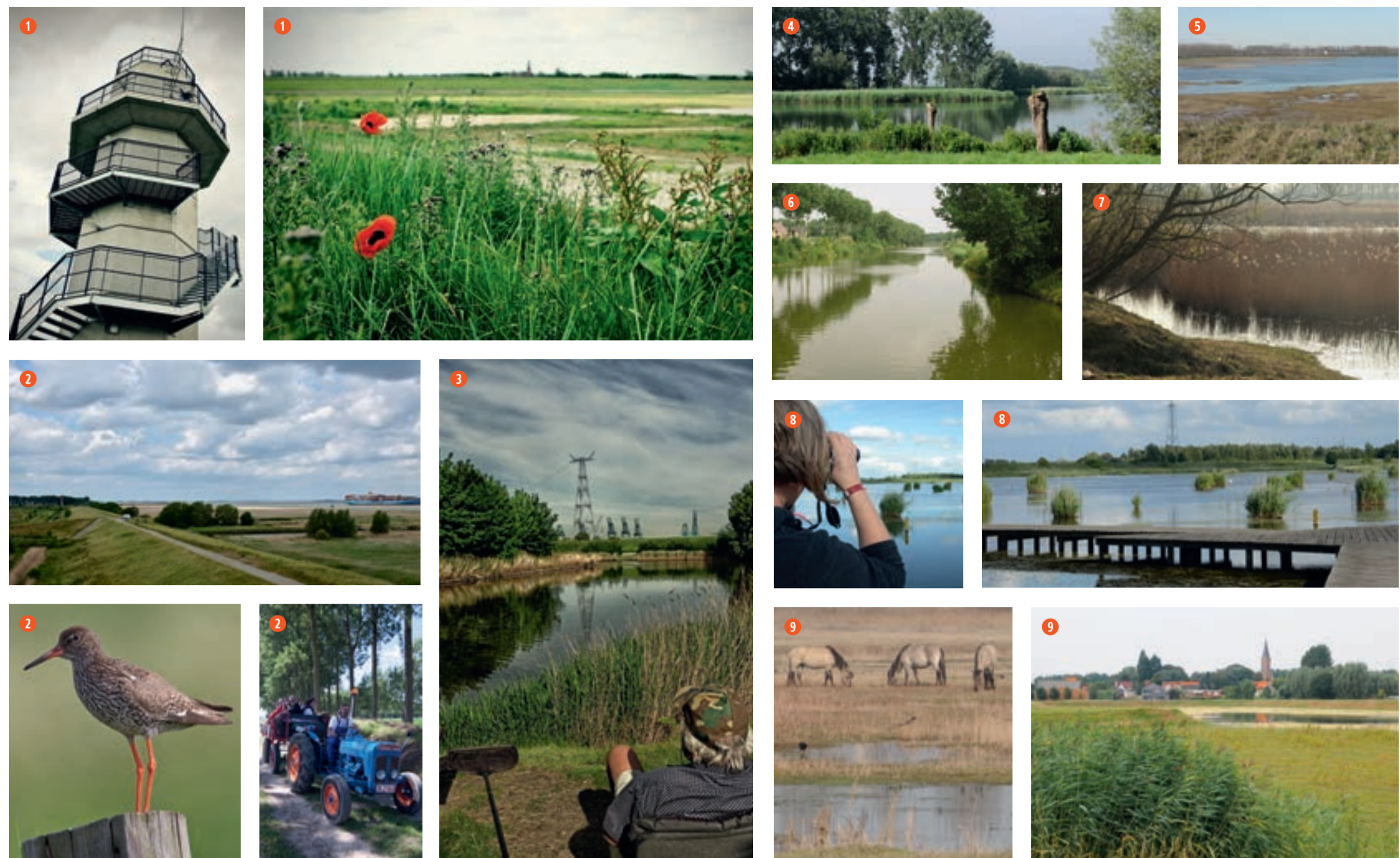

BV BEVEREN VERBINDT



1 RADARTOREN

Ter hoogte van de kruising van de Scheldedijk met de Zoetenberm kunt u de **radartoren** beklimmen. De uitkijkpunt op de eerste verdieping is vrij toegankelijk via een ijzeren trap. Vanaf een hoogte van 8 meter hebt u een prachtig 360-graden zicht op het omringende landschap. Het uitzicht gaat van polder over Schelde naar haven en natuur. De toren is een uitkijktoren die zorgt dat de boten op de Westerschelde niet tegen elkaar botsen.

De radartoren is niet bereikbaar met de wagen. Parkeren doet u best aan de infokeet ter hoogte van de kruising Westlangeweg-Zoetenberm. Fietsers en wandelaars kunnen de dijken volgen.

Wilt u iets meer weten over de omgeving van de radartoren? De gratis toerisembrochure helpt u zeker op weg.

2 GRENSPARK GROOT SAEFTINGHE & DOELPOLDER NOORD

In 1846 ontstond de Prosperpolder en in 1904 de **Hertogin Hedwigepolder**. De polders gaan hier hand in hand met de bedrijvigheid van de haven van Antwerpen en de natuur. Het gebied wordt terug ontpolderd en maakt in de toekomst deel uit van het Grenspark Groot-Saeftinghe, een internationale trekpleister met unieke natuur.

Doelpolder Noord is een unieke plek in Vlaanderen: een weids panorama met uitzonderlijke contrasten die natuur en industrie met elkaar verbindt. Het schilderachtige decor en de rust nodigen uit om te genieten van een deugdlopende wandeling langs de dijken en de Schelde.

WANDELTIPTIP

Verrek aan de **infokeet Hedwige-Prosper**. Ga zuidwaarts via de Westlangeweg om daarna benedendijks te wandelen op de grens tussen Doelpolder Noord en de akkers, met zicht op de kerncentrale. Beklim onderweg de dijk en spot de vogels in de **vogelkijkhutten**. Vanaf de Scheldedijk en even verder vanop de **radartoren** werpt u een blik op de containers en de havenkranen op rechteroever. Daarna stap u langs de nieuwe Sigmadijk tussen 2 prachtige gebieden, Hedwige-Prosperpolder en Doelpolder Noord, om na ongeveer 5 km opnieuw aan uw vertrekpunt te komen. Een wandeling vol contrasten.

FIETSTIP

Houdt u meer van fietsen? De fietskaart **Havenland 1001 maal** **verwonderlijk** biedt u 5 fietsroutes tussen natuur en industrie. PDF en GPX beschikbaar op www.beveren.be/toerisme.

3 GROTE GEULE

De **Grote Geule** is een restant van een voormalige vertakking van een belangrijke getijdengroef van het eens veel grotere Verdrongen Land van Saeftinghe.

Met de **Vingerlingwandeling** komt u langs de Grote en de Kleine Weel. Deze herinneren aan de kolgaten waarlangs het water van de Schelde bij dijkdoorbraken met bruisend geweld het achterland blank zette. Veel vogels vinden er rust- en broedgelegenheid.

De Grote Geule werd in 1978 beschermd als landschap. Het reservaat is niet vrij toegankelijk.

BEGELEIDE WANDELINGEN
Begeleide wandelingen kunnen aangevraagd worden bij Natuurpunt Waasland of gidsen@panneveel.be

4 NATUURGEBIED DRIJDJCK

Het **Natuurgebied Drijdijck** was vroeger akker- en weiland. Door een gedeelte van het terrein af te graven en de grondwaterstand te verhogen, is hier een waardevol plasdrasgebied ontstaan.

's Winters staat dit gebied voor meer dan de helft onder water. Voor water- en moerasvogels is dit een gedroomde plek om tijdens hun lange trektocht even op adem te komen of om er te overwinteren. In de zomer daalt het waterpeil tot net onder het maaiveld en ontstaat er een drassig gebied, ideaal voor broedvogels.

Het uitkijkpunt in het doodlopende gedeelte van de Sint-Michielsstraat biedt u een prachtig zicht op dit gebied.

5 MELKADER, LISDODDE & ECO-GOLF

De **Melkader** was een afwateringskanaal voor de polders en een waterweg om turf en later suikerbieten te vervoeren. Vandaag is het een gekanaliseerd kreekrestant dat aansluit op de groene gordel rond Kallo. Op enkele hengelsteigers kunt u rustig een lijntje uitslaan.

Langs de Melkader kunt u wandelen of fietsen. Aan het einde van de Kapeldijkstraat ligt een fiets- en wandelverbinding die langs de grote waterpartij van de **Bazeput** loopt en waar een kijkwand opgesteld is om vogels te observeren. Daar neemt u het fietspad dat u parallel met de Melkader naar de Fabriekstraat brengt. Of u stapt of fietst via de brug over de Melkader tot aan de zone achter de golfterreinen.

Aan de Melkader grenst de **Lisdodde**, een waardevol natuurgebied van 10 hectare. Dit gevarieerde stukje natuur bestaat uit riet, wilgen, plassen en weilanden.

De wandelpaden en zitbanken laten u volop genieten van het vele groen in de buurt. Knuppelpaden en een brugje loodsen u door de drassige delen. Op een van de weilanden werd een hoogstamboomgaard met streekeigen fruitsoorten geplant.

Golfclub Beveren wil op termijn evolueren tot een **eco-golf**. Hiervoor stelt de club een beheerplan op met aandacht voor de afbouw van bemesting, beregning en herbicidengebruik. Binnen het terrein liggen natuurzones die worden opgesteld voor wandelaars en die aansluiten op andere bestaande wandelpaden.

6 HAASOP, R2-VLAKTE & BUFFERS KALLO

De **Haasop** vormt een buffer tussen de Waaslandhaven en de woon- en landbouwgebieden ten zuiden van de E34. In de jaren '70 werd deze voormalige polder opgespoten. De tijd liet deze desolate zandvlakte evolueren tot een lappendeken van waardevolle rietvelden, bosjes en schrale graslanden. Heel bijzonder is hier het voorkomen van de groenkolorchis, een bedreigde orchideesoort.

Gallowayrunderen en konikpaarden grazen het hele jaar in de Haasop. Het grasveer van deze dieren zorgt voor een landschap vol variatie.

Doorheen het gebied loopt een verhard pad waarlangs u de unieke plekjes kunt ontdekken.

In de driehoek gevormd door het op- en afrittencomplex van de R2 bevindt zich een goed verborgen rustgebied voor watervogels: de **R2-vlakte**. Vanaf de Steenlandlaan leidt een houten trap naar een beschutte kijkwand, waar u ongemerkt kunt meegenieten en ontstaat er een drassig gebied, ideaal voor broedvogels.

Om de geluidshinder van het spoorverkeer en het verkeer van de R2 en N49/E34 voor de inwoners van Kallo te beperken, werden buffers aangelegd. Aan beide kanten van de Melseledijk vertrekken dijken van 10 meter hoog. De **bufferdijk met uitzichtpunten** leent zich uitstekend voor een wandeling rond Kallo.

7 RIETVELD KALLO

Tussen de Melseledijk en de Gasthuisstraat werd het **Rietveld Kallo** ontwikkeld. Door op de vroegere akkers de teellaag af te graven, ontstonden uitgestrekte ondiepe plassen waarin het riet zich verder kan uitbreiden.

Dit natuurgebied vormt samen met het Groot Rietveld een groot rietmoeras. Op de plas herkent u gemakkelijk de knobbelzwaan. U kunt een mooie wandeling maken vanaf de Melseledijk, over de aangelegde wandelpaden door het Rietveld Kallo en het Groot Rietveld, om via Fort Sint-Marie door te steken naar de Melkader en via de Fabriekstraat terug te keren naar het dorp.

Wie echt wil sporten in een prachtige, natuurlijke omgeving, kan gebruik maken van de **loopploop**. Er werden drie bewegwijzerde lussen aangelegd over 6, 7 en 14 kilometer met start aan de sporthal in Kallo.

8 GROOT RIETVELD & VLAKTE VAN ZWIJDRECHT

Het **Groot Rietveld** is met 80 hectare naar Vlaamse normen een rietland van ongezien formaat.

In het dichte riet schuilen bedreigde moerasvogels en zangvogels. Fuit en dodaars zijn goed vertegenwoordigd. Vanuit het riet kunt u Cetti's zanger, rietzanger, sprinkhaanzanger en koekoek horen. Hier ontmoet u regelmatig de bruine kiekendief, de woudaap en de blauwborst.

De konikpaarden grazen vooral op de droge opgespoten delen van het gebied. Dit van oorsprong Pools paardenras (konik is Pools voor klein paard) redt het uitstekend in natuurlijke omstandigheden. Deze paarden zijn sterk onafhankelijk en winterhard. Het grasveer van deze paarden houdt het groene mostajijl van deze zandige terreinen in stand.

Wandelaars zijn welkom op de paden die over de dijken lopen. De vierstruiken op deze dijken bieden voldoende beschutting om ongezien te kunnen kijken naar al wat leeft in het riet.

In het oosten wordt het Groot Rietveld begrensd door het Lange Eind, een verdedigingsgracht uit de 19de eeuw tussen het Fort Sint-Marie en het Fort van Zwijndrecht. Ook de Put van Fien was een belangrijk verbindingspunt in de historische fortengordel en de verdedigingslinie rond Antwerpen.

Grenzend aan het Groot Rietveld ligt de **Vlakte van Zwijndrecht** (57 hectare). Het is een opgespoten terrein met een gevarieerd landschap: zandige gronden, zompige moerassen en ondiepe plassen. Dit terrein is met zijn ondiepe poelen een uitgesproken biotoop voor de beschermde rugstreeppad.



3 FORT LIEFKENSHOEK

Het militaire bouwwerk Fort Liefkenshoek is in 1579 aangelegd ter bescherming van Antwerpen. Liggend aan de Schelde, vormt het een van de laatste stukjes groen te midden van het industriële landschap.

In het centrale hoefijzervormig gebouw uit 1811, de kat genoemd, werd een bezoekerscentrum ingericht. Een fraai ingerichte multimediale tentoonstelling belicht de geschiedenis van het fort en zijn omgeving. In het beleevingscentrum kunt u op een actieve manier kennis maken met dat verleden en met de betekenis ervan in het politieke en economische leven van land en regio.

De voormalige uitkijktoren van de Belgische marine en de periscopen bieden een prachtig panoramisch zicht over de streek.

Na een wandeling over de dijkruin kunt u nog even nagenieten in de taverne of op het terras.

U kunt het fort vrij bezoeken of onder begeleiding van een gids. De toegang is gratis.

Wie het fort wil bereiken met de fiets, rijdt het best langs het Ketensieseschor. Daar vindt u een natuurgebied van ongeveer 30 hectare nieuwe slikken en schorren.

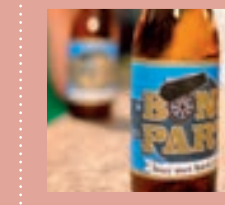

PROEVERTJE
Een aanrader is zeker het unieke fortbier: de **BONAPARTI**!



OPEN
1 april t.e.m. 31 oktober
woensdag tot zondag en op feestdagen van 9.30 tot 17 uur

1 november t.e.m. 31 maart
woensdag tot vrijdag van 9.30 tot 17 uur
zaterdag, zondag en op feestdagen van 13 tot 17 uur



10 DEFENSIEVE DIJK & HALVE MAAN

Tussen Fort Sint-Marie en Fort Zwiendrecht werd vanaf 1870 een militaire verdedigingslinie gebouwd.

In de polders bestond die verdedigingslinie uit een dijk, in de zandstreek uit een militaire weg (Krijgsbaan). De uitgraving voor de dijk vormde een lange verdedigingsgracht (het Lange Eind) met 2 verdedigingsposten: de **Halve Maan** en de **Put van Fien**. Nu snijdt de E34 de linie in twee. De dijk is vrij toegankelijk voor wandelaars. Op het zuidelijk gedeelte kunt u ook fietsen.

11 GAVERLANDKAPEL & BEEWEG

Volgens de legende werd in het gehucht Gaverland (Melsele), na de vondst van een miraculeus Mariabeeld onder een linde, in 1511 een eerste bidhuis opgericht. In 1870 werd de kapel, door de stijging van het aantal bedevaarders, een laatste keer uitgebreid.

De kapel is iedere dag vrij toegankelijk. Op het authentiek 18e-eeuws historisch Spaans orgel worden ieder jaar orgelconcerten gespeeld. De eerste beeweg van Gaverland werd in 1665 aangelegd rond de kapel. In 1968 werd een nieuwe **beeweg** ingewijd, rechtover de kapel.

12 KASTEEL CORTEWALLE & PARK

In het mooie en uitgestrekte park van het domein Cortewalle ligt het gelijknamige kasteel, waarvan de oudste sporen teruggaan tot het begin van de 15e eeuw.

Het kasteel is volledig omwald en is een parel in het bouwkundig patrimonium van Beveren. Bezoek is mogelijk onder begeleiding van een gids. Kasteel Cortewalle bewaart de archieven van zijn vroegere adellijke bewoners. U kunt het **Archief de Bergeyck** raadplegen na afspraak.

Het park van kasteel Cortewalle is in 1910 aangelegd als Engelse tuin. Het is een landschapstuin met waterpartijen, heuvels en dreven, die de natuur zo getrouw mogelijk nabootst. Maak ook kennis met de bijen- en vlindertuin en de wijngaard.

Via de kastelenroute (**10 000-stappenroute**) staat het domein Cortewalle in verbinding met Hof ter Welle en Hof ter Saksen.

13 ERFGOEDHUIS HOF TER WELLE

Verschoen achter een statige beukendreef en omsloten door een imposante walgracht, ligt het kasteel Hof ter Welle.

Deze **unieke erfgoedsite** gaat terug tot de 13e eeuw. Het domein evolueerde van een omwalde herenhoeve in de late middeleeuwen tot een riant renaissancekasteel in de zeventiende eeuw. Anna Francisca Piers bouwde in de 18e eeuw het kasteel om tot weeshuis.

Hof ter Welle herbergt nu de gemeentelijke museale collectie en de kunstcollectie en fungeert als erfgoedhuis van de gemeente Beveren. Meneertje Bever neemt groot en klein met een tijdlijn langs mijlpalen uit de geschiedenis van Beveren.

U kunt het bezoeken op woensdag- en zondagmiddag van 14 tot 17 uur (behalve van 01/12 t.e.m. 31/01) en na afspraak.

14 FORT HAASDONK & BOSSEN

Fort Haasdonk werd gebouwd voor de Eerste Wereldoorlog maar heeft in de beide wereldoorlogen geen rol van betekenis gespeeld. Hierdoor is het, in tegenstelling tot andere vestingen, zo goed als ongeschonden gebleven. Tussen beide wereldoorlogen werd de bewapening ontmand.

Ten noorden van het fort staan nog verschillende bunkers van de bunkerlinie Steendorp-Vrasene die omwille van de militaire en de bouwhistorische waarde beschermd zijn als monument. De linie benadrukt de grote symbolische en militaire waarde die Antwerpen en zijn haven hadden tijdens de beide wereldoorlogen. Wie wil kennismaken met de bunkerlinie, kan bij de dienst toerisme vragen naar de Bunkerwandeling in Vrasene.

Het **Fort Haasdonk** is nu een vleermuisreservaat. De toegang tot het fort is strikt verboden. U kunt beneden rond de fortgracht wel een mooie wandeling maken.

Aansluitend daarop kunt u via de Tassijnslaan de **Haasdonkse bossen** verkennen. Die strekken zich uit over het grondgebied van de gemeente Beveren en de stad Sint-Niklaas.

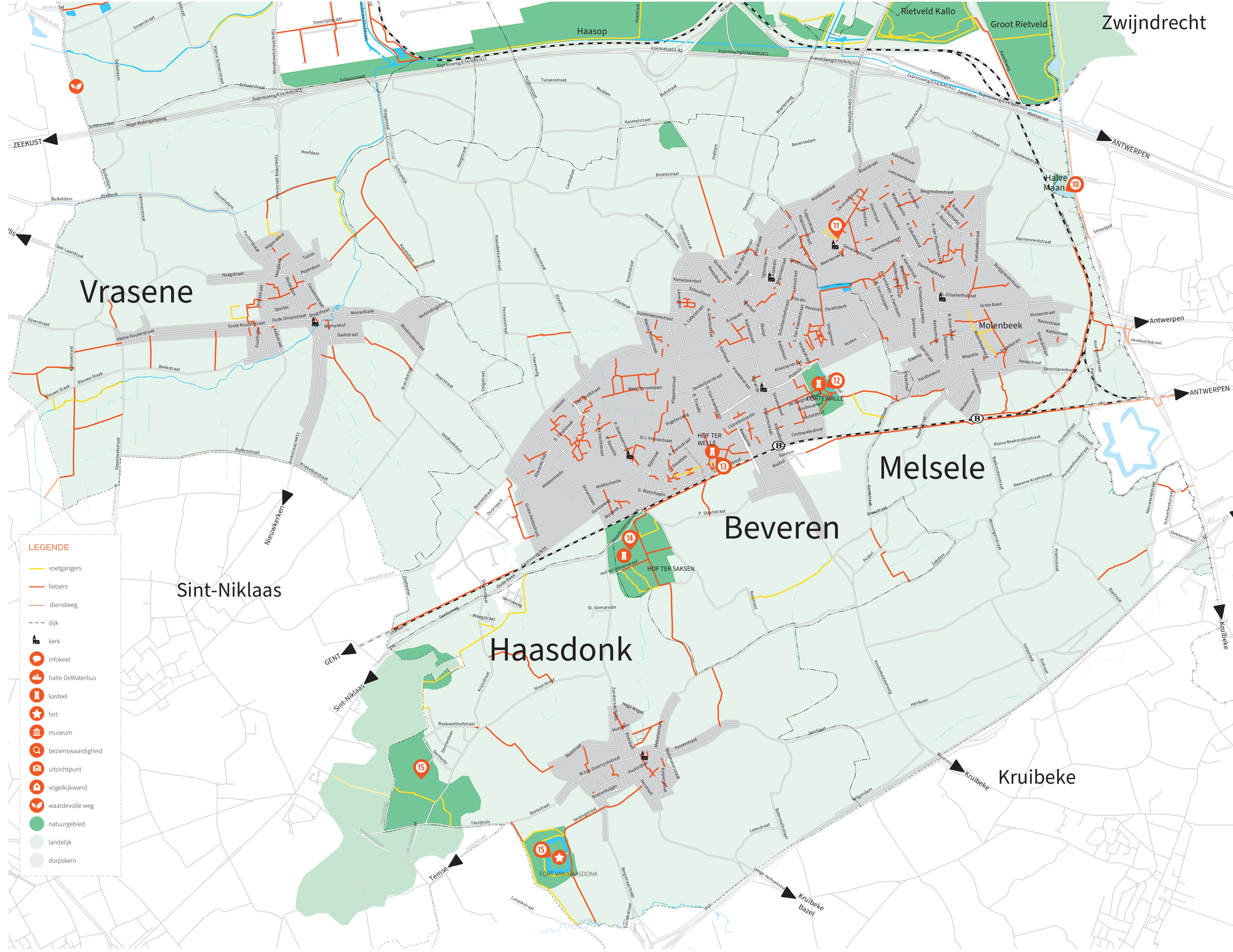

COLOFON

De kaart trage wegen kwam tot stand met medewerking van de werkgroep trage wegen. De kaart is een dynamisch gegeven en wordt regelmatig bijgewerkt en geactualiseerd. Eventuele opmerkingen en suggesties over deze kaart of over bestaande trage wegen kunt u steeds bezorgen aan volgende diensten.

DIENT MOBILITEIT
T 03 750 15 70 | E mobiliteit@beveren.be

BALIE TOERISME
T 03 750 15 80 | E toerisme@beveren.be
www.beveren.be/toerisme

Layout dienst Communicatie gemeente Beveren

Fotografie
Agentschap voor Natuur en Bos
Andreas Trepte | www.photo-naTur.net
Dienst Communicatie
Dominique Tieltens
Raif Gyselings
Yves Adams | www.vilda.be

Druk Drukkerij Gazelle
Opplage 1 500 exemplaren
EDITIE SEPTEMBER 2021



Wilt u een van de talrijke activiteiten meemaken, raadpleeg dan de kalender op www.hortus-ter-saksen.be.

OPEN
maart t.e.m. oktober
dagelijks van 10 tot 20 uur
november t.e.m. februari
dagelijks van 10 tot 16.30 uur

14

HOF TER SAKSEN

Het domein Hof ter Saksen is een van de schaarse gestolten parkbossen in het Land van Waas.

In de schaduw van het gerestaureerde kasteel kunt u heerlijk wandelen in het park met arboretum. Ook buiten het parkdomein zijn talrijke wandelmogelijkheden. Wandel eens tot bij de hoogstamboomgaard of verken de natuurtuin.

Het park biedt de wandelaar een afwisselend beeld van grote boomgroepen, nieuwe aanplantingen, gazons en waterpartijen. In de natuurtuin laten de aangelegde landschapstypes de landschappelijke rijkdom van het Land van Waas zien.

Van maart tot oktober kunt u in de orangerie genieten van een bierje of van heerlijk appeltaart, een unieke persing van het hoogstamfruit van Hof ter Saksen. De orangerie is open op zon- en feestdagen en op woensdag, telkens van 14 tot 18 uur. Op woensdag wordt de orangerie opgehouden door mensen van Home en Dagcentrum De Bron en Dagcentrum NAH De Stroom.

